



Agro & Producción

www.agroyproduccion.com



Las lluvias frenaron el deterioro y la soja podría tener nuevo ajuste



/cirigliano sa



CIRIGLIANO
INGENIERIA EN VENTILACION



**100 AÑOS
DE INDUSTRIA
ARGENTINA**



GESTION DE LA CALIDAD

RI: 9000-4887

Asociación OAA



Sistema de Gestión de Calidad Certificado por IRAM - ISO 9001:2015. Diseño, desarrollo, fabricación, comercialización y soporte técnico post-venta de ventiladores axiales.

Influenza Aviar: Rusia y Hong Kong vuelven a comprar carne de pollo argentina



Luego del cierre exportador ante la suba de casos positivos de gripe aviar, la industria de los productos avícolas vuelve a tener una luz de referencia en el horizonte exportador: Rusia y Hong Kong aprobaron el envío de embarques de carne de pollo fresca desde zonas de nuestro país que no sufran la problemática.

La noticia fue confirmada por el Servicio Nacional de Sanidad y Calidad Agroalimentaria (Senasa), desde donde informaron que se logró acordar la continuidad de los embarques bajo el criterio de la

“zonificación”.

La situación declarada en febrero ante el primer caso de un ave silvestre muerta en Jujuy derivó pocos días después en la detección de influenza aviar en una granja de cría de aves en Río Negro, 2.000 kilómetros hacia el sur.

Esta clase de acuerdos son súper dinámicos, cambian todo el tiempo. Cada vez que se anuncia un brote en alguna parte del país, se puede modificar un mercado, pero no necesariamente cerrarse”, plantearon desde el organismo

de control

En base a eso, el gobernador de Entre Ríos, Gustavo Bordet, planteó el pedido formal de la provincia -principal polo productor de carnes de pollo y huevos del país- la reapertura de ese mercado bajo la misma modalidad de zonificaciones.

Durante el año pasado, el complejo aviar exportó un total de 254.189 toneladas por U\$S 417 millones, según un informe de la Fundación Agropecuaria para el Desarrollo de Argentina (FADA).

¿Cuáles fueron los principales destinos?

China se quedó con el 41% de los envíos
Chile le siguió con el 11%
Sudáfrica: 6%
Arabia Saudita: 5%
Brasil: 3%

La sumatoria entre Hong Kong y Rusia en 2022 da el 0,6% del total: el primero compró 774 toneladas y el gigante soviético unas 609 (Noticias AgroPecuarias).

AGENDA ABRIL

PROGRAMA VENTAS EN EL AGRO 4.0

Cto.de Gestión Agropecuaria
A distancia en vivo por Zoom 6

encuentros

Días: 11,14,18,21,24 y 28/4

Martes y Viernes 17 a 19hs

Info: 549 3415594640

agro@edn.org.ar

TAESA REMATE ANGUS

1000 vientres preñados

14 de Abril 14Hs.

Previo almuerzo

Estancia Don Alejandro

Est. Blandengues

Ruta 7 Km. 289 Junín

Info: 236 4426808

taesa@taesa.com.ar

236 4443700/4444615

BRANGUS 2023 CONGRESO MUNDIAL

Del 19 al 27 de Abril

Ruta Nac.12 Km. 1016

Soc.Rural de Corrientes

Riachuelo Corrientes

prensa@exponenciar.com.ar

FERIA DEL LIBRO 47º Edición

27 de Abril de 2023

Sociedad Rural Argentina

Predio Ferial C.A.B.A

SIMPOSIO FERTILIDAD 16º Edición

“Al gran suelo Argentino

Salud” forma presencial

10 y 11 de Mayo 2023

De 14 a 16Hs. Lugar:

Centro de Convenciones

Metropolitano-Rosario

Paula@mascom.com.ar

Inscrip: fertilizar.org.ar

www.fertilizar.org.ar

AGROTENDENCIAS

Martes 16 de Mayo

Bolsa de Cereales de BsAs

C.A.B.A

Info: 1169672255

2355647958

ESTUDIO JURÍDICO

Sergio G. Vecchi
A B O G A D O

Martes y Jueves / 9:00 a 11:30Hs

Alsina 23 - P.B “A”
Tel/Fax 0236 - 4444178
Junín - Bs SA
E--mail estudiovecchi@speedy.com.ar

STAFF

DIRECTOR FUNDADOR:
Luis Pablo Alonso

CEO / MANAGEMENT:
José Luis Canaparo

GRÁFICA & DISEÑO:
Mauricio Oliva

PREMIOS / MENCION

- Declarado de Interés Municipal.
- Premio del Consejo Profesional de Ciencias Económicas Mejor Periódico Agropecuario, Comunicadores y Medios Bonaerenses.
- Tercer lugar en el Ranking de Mora&Araujo como distribución digital directa de 60.000 contactos.
- Reconocimiento a la mejor labor en Periodismo Agropecuario otorgado por el Ministerio de Ganadería y Pesca de La Nación.

Registro de la Propiedad Intelectual N° 880138

COBERTURA

Junín, Capital Federal, Rosario, Pergamino, Rojas, Agustín Roca, Colón, Carabelas, Río Cuarto, Venado Tuerto, Teodelina, Arribeños, Gral. Arenales, Ascensión, Leandro N. Alem, Vedia, Alberdi, Germania, Gral. Pinto, Ameghino, Lincoln, Roberts, Blaquier, Carhué, Bolívar, Baigorrita, Gral. Viamonte, 9 de Julio, Carlos Casares, Pehuajó, Blaquier, Laboulaye, Alberti, Plá, Suipacha, Luján, Pilar, San Pedro, Capitán Sarmiento, Arrecies, Salto, Carmen de Areco, San Andrés de Giles, Chacabuco, Chivilcoy, Bragado, Morse, Obrien's, O'higgins, La Agraria, Gral. Alvear.



2364 4207749



agroyproduccionjunin@gmail.com



agroyproducciondiario



agroyproduccion.com

 /cirigliano sa

 LINEA EXCLUSIVA WHATSAPP
236 4410110



Soluciones en aireación para silos y celdas

▲ Celdas de almacenaje y secado SAMSON

▼ Silo secador SAMSON

Las celdas SAMSON fabricadas por CIRIGLIANO le ofrecen las mejores condiciones de secado y mantenimiento a su cosecha.

Sistema de aireación para silos

El sistema de aireación CIRIGLIANO, de avanzado diseño le permite obtener máximo rendimiento en aireación y secado estático ecológico. Unidades de calor eléctrica, a gas o gasoil.

Transferencia neumática de granos

Le da a una sola persona la capacidad total del manejo de granos. Es fabricada por CIRIGLIANO bajo licencia Walinga Canada.



100 AÑOS DE INDUSTRIA ARGENTINA
CIRIGLIANO
INGENIERIA EN VENTILACION

Oficinas y Planta en Junín: Borges 1051 - Junín - Tel: 0236 4421921
Oficinas en CABA: Avda Belgrano 3756 - B - Argentina Tel: 011 49326773



Son 66 los casos comprobados de influenza aviar en Argentina

Un total de 66 casos de influenza aviar, fueron reportados hasta la fecha en Argentina por el Servicio Nacional de Sanidad y Calidad Agroalimentaria (Senasa), con datos relevados en todo el país.

Los datos fueron confirmados por el organismo sanitario nacional, luego analizase las muestras provenientes de las provincias afectadas por casos de fiebre aviar (IA) H5, 2, en el Laboratorio Nacional de referencia, ubicado en Martínez, Buenos Aires.

De acuerdo con lo informado por el Senasa los casos fueron 2 en



aves de traspatio y 1 en silvestres en la provincia de Neuquén (Chapua y Las Lajas, y

San Patricio del Chañar) respectivamente, con lo que suman 66 las detecciones de la

enfermedad en total hasta el momento en todo el país.

Los casos confirmados son en aves de traspatio (54), sector comercial (7) y silvestres (5), distribuidos de la siguiente manera: 18 en Córdoba, 16 en Buenos Aires.

El organismo sanitario nacional, indicó también que hubo 10 casos en Neuquén, 7 en Santa Fe, 5 en Río Negro, 2 en San Luis, 2 en Chaco, 2 en La Pampa, 1 en Jujuy, 1 en Santiago del Estero, 1 en Salta y 1 en Chubut (Noticias AgroPecuarías).

Las lluvias en el centro frenaron el deterioro de la soja pero podría haber un nuevo ajuste

La Bolsa de Cereales de Buenos Aires reportó que las lluvias relevadas a lo largo de las últimas semanas mejoran la condición hídrica del área sembrada con soja, aunque - aclaró - 39,5% del área se encuentra entre pleno llenado y madurez fisiológica (R6-MF) y dichas precipitaciones no impactarán sobre los rendimientos cosechados.

Al mismo tiempo, la BCBA informó que comenzaron las primeras recolecciones en cuadros de soja de primera sobre el centro del área agrícola.

La entidad detalló que "los rendimientos relevados se ubican por debajo a los mínimos históricos y por debajo a los rendimientos inicialmente esperados".

En este sentido, anticipó que "de

continuar con dicha tendencia podría afectar nuestra

estimación de producción de 25.000.000 toneladas". (Noticias

AgroPecuarías)



Presencia cooperativa en pleno corazón de la Pampa Húmeda



Agricultores Federados Argentinos

Sociedad Cooperativa Limitada

**SEGURIDAD Y TRANSPARENCIA EN LA
COMERCIALIZACIÓN DE SU CEREAL**
**Agroquímicos-Fertilizantes-Semillas-Combustibles-
Lubricantes-Hacienda-Alimentos Balanceados**

CENTRO PRIMARIO PERGAMINO: Italia 500 (2700) TE: 02477 437501
Subcentros: El Socorro, Acevedo, Arroyo Dulce, Rancagua, Pinzón, Santa Teresa, Lincoln, Manuel Ocampo y Oficina en Salto.

CENTRO PRIMARIO ARRECIFES: Ruta 8 Km. 182 (2740)
TE: 02478 492286 Est.Toood.

Subcentros: Viña, Toood, San Pedro.

CENTRO PRIMARIO J.B.MOLINA: San Martín 115 (2909) TE: 03460 498308

Subcentros: Cda.Rica, Villa Amelia.

CENTRO PRIMARIO ROJAS: Las Heras 560 (2705) TE: 02475 466003

**Subcentros: Ferré, Hunter, Inés Indart, Los Indios,
Rafael Obligado, Ascensión, Junín.**

Agricultura publicó el instructivo para ingresar al programa “Invernada a Corral”

La cartera de Agricultura nacional asignó un monto de casi 15.000 millones de pesos para financiar el programa el Programa de Fortalecimiento Productivo Argentino – Sector bovinos (Programa en Corral), creado en 20 de marzo último.

Al respecto la Secretaría de Agricultura de la Nación, dio a conocer, en las últimas horas, el instructivo que describe el procedimiento de carga de información, aprobado por la Resolución N° 101/2023, para Productoras y Productores, interesados en obtener el beneficio establecido en el Programa de Fortalecimiento Productivo Argentino.

Previamente a iniciar el trámite, las y los productores deberán utilizar el Documento de Tránsito

mínimo de 120 días y a su término, en un plazo no mayor de 30 días, lo remitan a faena para el mercado interno.

Cada beneficiario y beneficiaria recibirá una compensación económica de \$ 5.200 mensuales por cada cabeza de ganado bovino que haya ingresado al Programa cumpliendo los requisitos, por un total de cuatro meses y hasta un tope máximo de 100 cabezas.

El Programa tendrá un cupo total de asistencia de 720.000 cabezas de ganado, que se fraccionará en cuatro cupos parciales de 180.000 cabezas a lo largo de la vigencia de la convocatoria. Los cupos parciales corresponderán a períodos de 30 días corridos. Si existiera un remanente de los



Electrónico (DTE), indicando como motivo “Invernada PROGRAMA EnCorral”, y al momento de su cierre identificar los números de caravanas correspondientes a cada animal que se pretenda afectar al programa.

Cada productor recibirá \$5.200.-, hasta 100 cabezas que tenga en el corral de engorde

Este Programa, creado en el ámbito de la cartera de Agricultura, se financiará con un monto total de \$14.976.000.000 provenientes del Fondo Incremento Exportador y asistirá a las y los productores que ingresen y mantengan el ganado bovino en la modalidad de engorde a corral por un período

mismos verificado al cierre del período correspondiente, pasará a incrementar el cupo inmediato posterior.

Cabe recordar que para estar en condiciones de afectar las cabezas de ganado al programa, el productor / productora deberá utilizar el correspondiente Documento de Tránsito Electrónico (DTE), indicando como motivo “Invernada PROGRAMA EnCorral”, y al momento de su cierre identificar los números de caravanas correspondientes a cada animal que se pretenda afectar al programa (Noticias AgroPecuarias).

ANTES
INUNDACION
AHORA
SEQUIA

LA RUSTICIDAD

taesa

ASEGURA
RESULTADOS

PRUEBAS A LA VISTA:

- > ESTADO CORPORAL
- > CAPACIDAD REPRODUCTIVA
- > NIVEL DE PREÑEZ

REMATE
ANGUS
1.000
VIENTRES
PREÑADOS

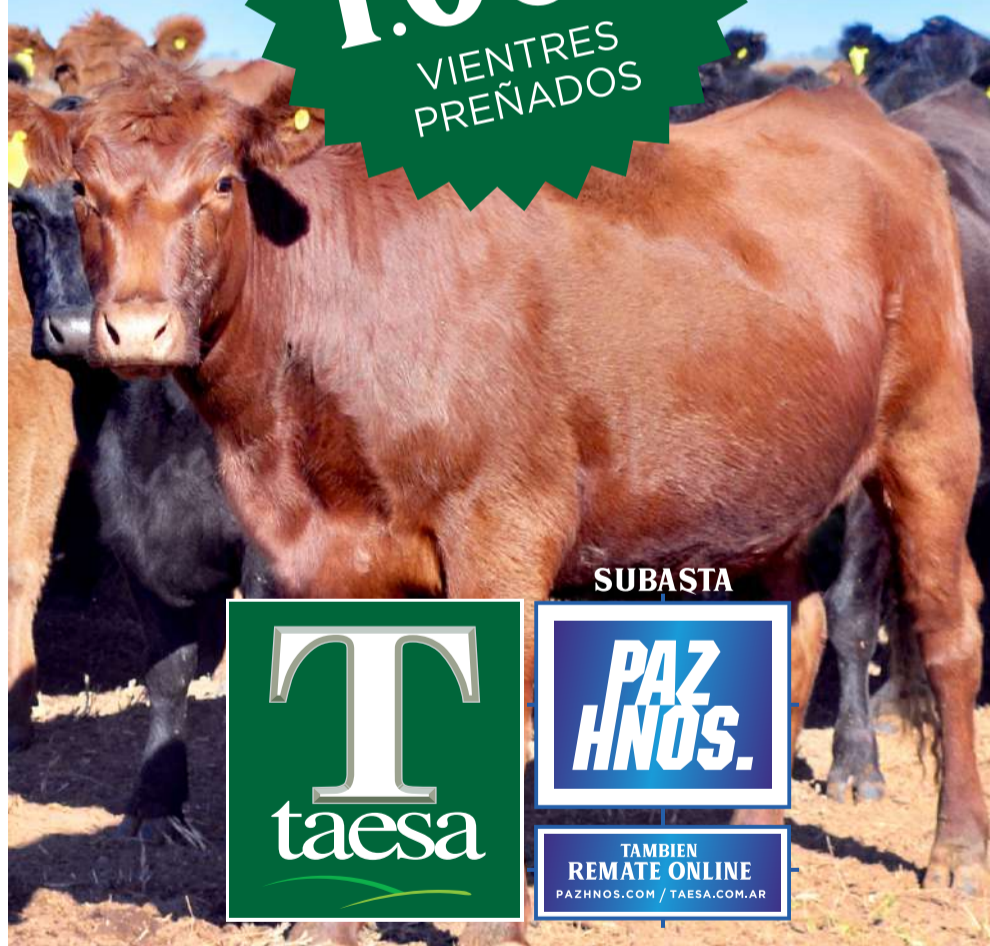

SUBASTA

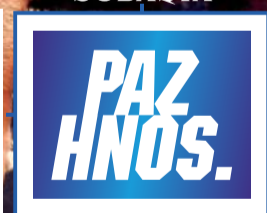

14 DE ABRIL

14hs. PREVIO ALMUERZO

ESTANCIA DON ALEJANDRO

EST. BLANDENGUES RUTA 7 Km 289, JUNIN (B)

WWW.PAZHNOS.COM 236-4443700 / 4444615

pazhaciendas@pazhnos.com

WWW.TAESA.COM.AR 236-4426808 taesa@taesa.com.ar

A medida que avanza la cosecha de maíz 'los rindes disminuyen cada vez más'

La Bolsa de Cereales de Buenos Aires informó que esta semana continuó la recolección de planteos de maíz con destino grano comercial y detalló que "a medida que los productores cosechan los lotes, los rindes disminuyen cada vez más".

Con datos recolectados hasta este jueves, la BCBA dijo que el avance nacional se ubica en 5,4 % del área apta, marcando un rinde medio nacional de 34,5 qq/Ha.

"Frente a este panorama, mantenemos la proyección de producción para la campaña 2022/23 de 36.000.000 toneladas", indicó la entidad. Este volumen representa en

números absolutos, 16.000.000 tn menos que las recolectadas la campaña anterior (Campaña 2021/22: 52 MTn).

A medida que las labores avancen y se confirmen rindes por debajo de las expectativas, esta proyección

podría ajustarse nuevamente.

(Noticias AgroPecuarias)



IPCVA: Se conocen detalles de algunas acciones para este año

Alguna de las principales acciones planificadas por el IPCVA (Instituto de Promoción de la Carne Vacuna Argentina), para este 2023, que incluyen participación de exposiciones internacionales, jornadas a campo y un concurso orientado a los jóvenes sobre la carne vacuna, entre otros temas, fueron analizados por el Consejero Jorge Grimberg.

Grimberg, quien asumirá la titularidad del IPCVA, en representación de Confederaciones Rurales Argentinas (CRA), a partir del 29 de marzo, habló también de algunos objetivos que se impondrá como obligación para llevar adelante su gestión su gestión.

Medio Oriente

En diálogo con www.noticiasagropecuarias.com, el médico veterinario y productor de Bahía Blanca, destacó la participación del IPCVA en la muestra alimentaria Gold Food de Dubái y, aseguró que fue una "muy buena, porque participaron 10 empresas argentinas, hubo mucha gente y, vimos una participación de China muy activa. Los Emiratos Árabes mostraron mucho interés por comprar carne argentina y ver como se pueden armar negocios de aquí en

adelante".

En ese sentido, destacó la importancia de un encuentro que mantuvo con referentes de Emiratos en el marco de ExpoAgro, la mega muestra a cielo abierto de maquinarias agrícolas realizada en San Nicolás y, no descartó una ampliación de las exportaciones a los países de oriente medio.

"Tuvimos la posibilidad de conversar con referentes de ese país en ExpoAgro y se mostraron muy entusiasmados por mantener un nuevo dialogo, con la intención de importar carne de Argentina y nos aseguraron que es la mejor del mundo. Tenemos que trabajar mucho, porque están abiertos a visitar los campos y las plantas frigoríficas", destacó Grimberg

En el marco de la muestra a campo, el referente del IPCVA, se reunió con el embajador de Emiratos Árabes Unidos en la Argentina, Saeed Abdulla Saif Joula Alqemzi, y al embajador de Arabia Saudita en Argentina, Hussein Mohammad Abdulfatah Alassiri, con quienes dialogó sobre las oportunidad que representan ambos mercados para las exportaciones de carne argentina.

Asia

Con respecto a la feria de alimentos Foodex Japan, realizada en Tokio, en la primera semana de marzo, "hubo una sola empresa argentina, pero se está viendo, como abrir a la exportación de carnes con destino a Japón proveniente del norte del río Colorado, por eso me comprometí a trabajar mucho para lograr que éste país nos iguale con Uruguay. Conclusión, hemos visto una buena participación y una buena demanda"

El stand del IPCVA se destacó por las degustaciones de carne vacuna argentina desarrolladas durante los cuatro días de la feria, con una gran aceptación por parte de los profesionales de la alimentación que la visitaron.

"La feria permitió acercar nuestro producto más emblemático al mercado japonés a partir de una experiencia gastronómica, además de incentivar la demanda de carne vacuna argentina a partir de la interacción del sector privado de ambos países", amplió.

El gigante asiático, uno de los principales importadores de carne argentina, se prepara para la realización de una nueva edición de la SIAL China y al respecto, Grimberg aseguró que: "Este encuentro, que se realizará

en mayo, ha generado una expectativa muy grande. Ya se anotaron más de 26 plantas de la industria frigorífica argentina y es casi seguro que el IPCVA habilitará un stand de 1.100 m²"

"Por primera vez en la historia del IPCVA tendremos un stand con más de mil metros cuadrados, luego de casi tres años de ausencia (por la pandemia), creemos que será una muy buena feria", detalló.

Jornadas a campo

Grimber, en diálogo con NAP, se refirió también a las próximas jornadas a campo y seminarios que el ente multilateral organiza a lo largo del año para capacitar a los productores.

"Vamos a trabajar en generar nuevas acciones, basadas en lo que ya se venía haciendo, con algunas mejoras y propondremos otros lugares. Estas jornadas son muy bien recibidas por los productores", detalló

El Consejero del IPCVA, no ahorró halagos para las jornadas organizadas para los jóvenes y al respecto explicó que: "Vamos a potenciar las jornadas con los jóvenes, pero además pusimos un concurso con participación de las juventudes con el tema carne y seguiremos sumando

Nación anunciará créditos para las economías regionales

El Ministro estimó que “2024 puede ser un gran año para el sector agroexportador” y adelantó que esta semana se tomarán más medidas para acompañar a los productores que son víctimas de la sequía.

El ministro de Economía Sergio Massa adelantó que el Gobierno nacional prepara un nuevo programa de incentivos a las exportaciones del agro y las economías regionales, así como también créditos a jubilados y para el sector productivo.

«Estamos preparando para abril-agosto un programa de incentivo a las exportaciones para lo que es agro y economías regionales que permita no sólo acumular el volumen de reservas, sino darle certidumbre a los productores agropecuarios», adelantó, publicó Noticias Argentinas.

En declaraciones radiales, el titular del Palacio de Hacienda subrayó que «2024 puede ser un gran año para el sector agroexportador argentino» y también señaló que «esta semana se tomarán más medidas para favorecer y acompañar a los productores que son víctimas de



la sequía».

Consultado por los jubilados, Massa indicó que los detalles de ese programa de créditos será dado a conocer por ANSES en los próximos días. Destacó que desde su asunción buscó «ordenar la deuda intra Estado» y subrayó que «los dólares financieros de alguna manera también juegan un papel en lo que es la lucha contra la inflación».

«En la prospectiva 2023 el ordenamiento de la deuda intra Estado está previsto en el documento que presentó la Argentina», señaló, y afirmó que

«quien toma las decisiones en la Argentina en política económica es el Gobierno argentino». Y agregó: «El Fondo Monetario Internacional (FMI) puede estar de acuerdo o no con algunas medidas, pero la Argentina tiene un compromiso de principios y metas».

También reseñó que «la propuesta de staff del Fondo modifica la meta de reservas para todo el año y establece algunas nuevas pautas que el press release del Fondo deja entrever».

Además Massa respondió a las críticas de la oposición y aseguró

que «la verdadera bomba que tuvo la economía argentina fue la decisión del gobierno de Mauricio Macri de salir corriendo al FMI». El funcionario dijo que el crédito récord tomado con el Fondo Monetario «nos quitó financiamiento interno y acceso al mercado de capitales».

Massa también habló sobre su vínculo con el presidente Alberto Fernández y minimizó eventuales cruces con el mandatario: «A la hora de llevar adelante mis responsabilidades de gestión, cada uno de los temas los discuto con absoluta vehemencia y pasión».

Sobre su posible candidatura presidencial, Massa ratificó que «es incompatible lo que estoy haciendo». Además, volvió a rechazar la posibilidad de una devaluación y remarcó que el Gobierno tiene un «programa de administración cambiaria flotante que pretende que ninguna variable económica se descontrola» (Noticias AgroPecuarías)

EO & AGRO
INSUMOS AGRICOLAS
• 10 AÑOS •

Córdoba, Santa Fe y Entre Ríos reclaman el fin de las retenciones agropecuarias

Los gobernadores de la Región Centro de Argentina, Juan Schiaretti (Córdoba), Omar Perotti (Santa Fe) y Gustavo Bordet (Entre Ríos) le reclamaron al Gobierno nacional que elimine las retenciones a las exportaciones agropecuarias y pidieron que le dé acceso al dólar a ese sector.

“Le reclamamos a la Nación que no ahogue la producción de la región Centro” y que elimine “ese mal impuesto que solo existe en la Argentina, que no tienen Uruguay, ni Brasil, ni Chile ni ningún país de Latinoamérica, ni de Europa, ni de Asia, que son las retenciones a las exportaciones”, señaló Schiaretti.

El mandatario cordobés agregó que estas “deben bajarse gradualmente y ponerse a cuenta de Ganancias hasta lograr su eliminación definitiva” y precisó que “ahora que sufrimos la sequía vemos el daño que le produce ese impuesto a nuestras provincias”.

La reunión de los gobernadores se dio en el Centro Cívico Bicentenario de la ciudad de Córdoba en oportunidad del traspado de la presidencia pro tèmpe del bloque de provincias de Córdoba a Entre Ríos, es decir de Schiaretti a Bordet.

“En un país que necesita dólares, deben dejar de poner cepos y trabas a quienes son capaces de traer dólares”, dijo



Schiaretti. Y prosiguió “nos parece importante que en nuestra Argentina todos quienes producen puedan tener acceso a los pocos dólares que hay”.

En esa dirección, dijo que “no es justo que quienes viven al lado del puerto de Buenos Aires accedan fácil, mientras que aquí tienen que penar para poder tener dólares para poder producir más. Estas son las inequidades que tiene la Argentina, que hay que cambiar para que el país pueda desarrollar todo su potencial”, agregó el mandatario cordobés.

Reiteró, además, sus pedidos de mayor federalismo, sobre todo en temas de tarifas de servicios: “También hay que cambiar esta situación de país unitario. No es posible que el boleto de colectivo valga mucho menos en el AMBA que en el Interior de la patria. No es posible que la luz valga mucho menos en el AMBA porque allí

van todos los subsidios, y si hay déficit lo pagamos todos los argentinos”, planteó.

Perotti estuvo en la misma línea y sobre la sequía dijo que “algunos descubren en el país que hay problemas porque no va a haber ingresos por retenciones y porque vamos a tener menor volumen de exportaciones”.

El santafesino señaló que “es hora que definitivamente la Argentina comprenda y conozca que hay un motor que está en esta región, que hay un motor productivo integrado por hombres y mujeres del campo, de la industria, de la tecnología y del sector de servicio vinculados, que producen todos los días y producen mucho más de lo que se recibe, producen y generan mucho más de lo que se reconoce”.

Unidad

Schiaretti, quien busca ser candidato presidencial por un

espacio peronista alejado del kirchnerismo, también anunció la creación de una Cámara de Comercio Exterior entre las tres provincias para aglutinar las exportaciones de la región.

“Seguiremos batallando para que la Región Centro, que es el corazón productivo de la patria, pueda aportar a una organización definitivamente federal de nuestra bendita argentina”, sostuvo.

Si bien Schiaretti no integra el gobernante Frente de Todos, llamó la atención que se plegaran los gobernadores Perotti y Bordet -quienes sí pertenecen a esa coalición electoral-, a los reclamos enunciados en duros términos.

En las últimas semanas, el mandatario santafesino mantuvo algunos chispazos con el Ejecutivo nacional en torno a lo que consideró un abandono del Gobierno de Alberto Fernández a la ciudad de Rosario en la batalla ante el incremento del narcotráfico, lo que derivó finalmente en el envío de fuerzas federales a ese distrito.

Por su parte, Bordet también mostró rebeldía ante la cruzada del Jefe de Estado contra la Corte Suprema de Justicia que derivó en el pedido de juicio político contra sus integrantes, medida que el entrerriano decidió no acompañar. (Noticias AgroPecuarias)

Desarrollado por veterinarios
recomendado por
expertos “criadores”



Algo está oliendo bien

ALIMENTO BALANCEADO PARA MASCOTAS

Porque su gato
confía en ustedes.
Todos los días



LABORATORIOS BLOCKSAL S. R. L
DISTRIBUIDORA
MAYORISTA

Teresa de Calcuta 132 (Colectora Ruta 7 Km. 259)
TE: 0236 4424444 blocksal@speedy.com.ar

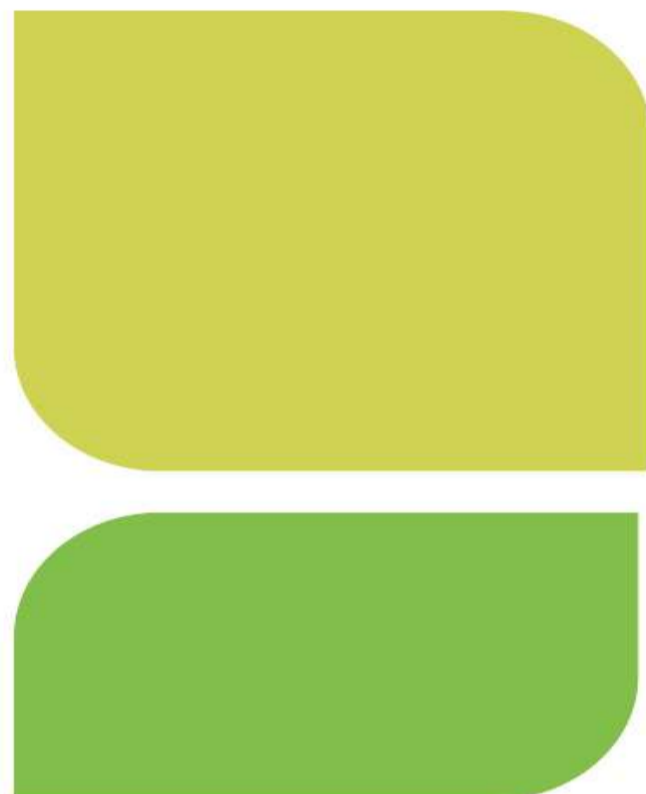
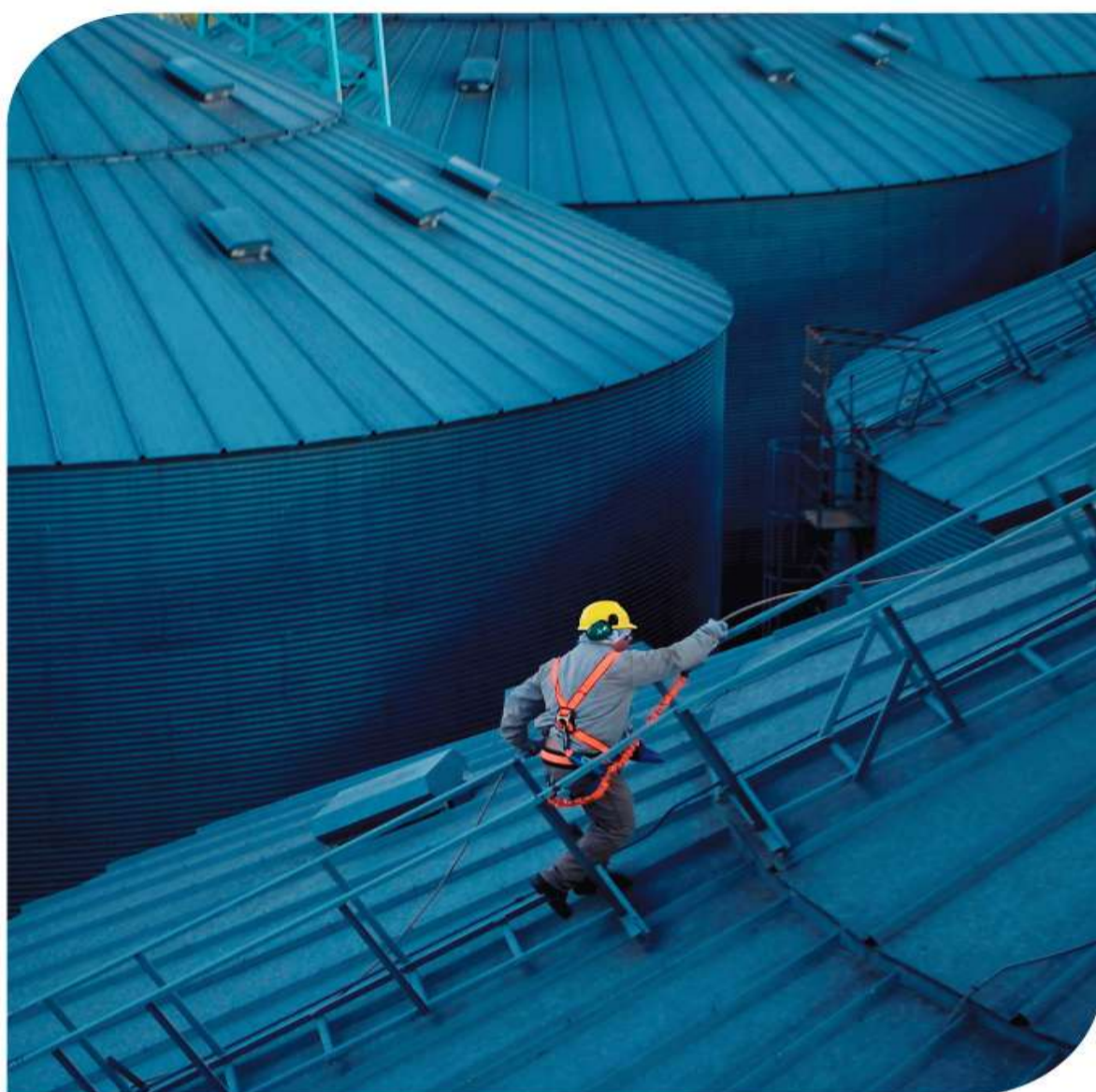

Desde 1947 un compromiso diario con el desarrollo de la agroindustria argentina.

ROJAS
PERGAMINO
COLON
ARRIBEÑOS
VEDIA
LINCOLN
JUNIN
AMEGHINO
VENADO TUERTO
CHAPUY

ELEVADOR ROJAS
ELEVADOR PERGAMINO
ELEVADOR COLON
ELEVADOR ARRIEÑOS
ELEVADOR VEDIA
ELEVADOR LINCOLN
ELEVADOR JUNIN
ELEVADOR E. COSTA
ELEVADOR VENADO TUERTO
ELEVADOR CHAPUY

TEL: 02475 - 465765 - 766
TEL: 02477 - 440977 - 978
TEL: 02473 - 430339 - 421555
TEL: 02353 - 497753 - 723
TEL: 02354 - 421014 - 420740
TEL: 02355 - 432600 - 033
TEL: 0236 - 4638898 - 4432908
TEL: 03388 - 15418966 - 8967
TEL: 03462 435515-437805
TEL: 03462 494112

La estrecha relación entre la “Ley de agroquímicos” y los Ingenieros agrónomos

El Colegio de Ingenieros Agrónomos y Forestales de la Provincia de Buenos Aires (CIAFBA) sigue trabajando para capacitar a los profesionales matriculados.

Además desde el organismo profesional, y resalta la importancia de conocer las leyes, decretos, resoluciones y ordenanzas vigentes sobre regulación de aplicación de agroquímicos en la Provincia de Buenos Aires y el rol del Ingeniero agrónomo.

Para Horacio “Peco” Repetto, Presidente de CIAFBA M.P.: 00146: “Es clave que todos los involucrados en la temática conozcan la normativa que regula este tema a nivel provincial, y es también muy importante contar con un adecuado asesoramiento brindado por un ingeniero agrónomo matriculado”.

“Desde el CIAFBA venimos realizando acciones de comunicación sobre legislación con capacitaciones sobre el circuito legal de aplicaciones y talleres sobre recetas obligatorias. Además hemos celebrado convenios con Universidades para capacitar a futuros profesionales”, añade.

Al respecto, el Doctor Amilcar Colla, MP T. IX F472 del CAMDP, Asesor legal del CIAFBA, afirma: “Es fundamental que todo aquel que se encuentre vinculado directa o indirectamente con la aplicación de productos fitosanitarios se interiorice y tenga real conocimiento de las normas que regulan su actividad y las cumpla”.

Dr. Amilcar Colla, Asesor legal de CIAFA

“Ello lo va a beneficiar en lo personal, y también favorecerá a la sociedad en general, ya que el acatamiento de estas normas garantiza que se cumplan los objetivos fijados por la ley provincial 10699, denominada comúnmente como #Ley de agroquímicos#”.

El ingeniero agrónomo y la ley de agroquímicos:

Sobre la estrecha relación que existe entre la Ley de agroquímicos Nro. 10699 y la profesión del ingeniero agrónomo, el Doctor Colla agrega: “A nivel provincial esta

es la ley “madre” en este tema. Luego hay una gran cantidad de decretos, resoluciones y ordenanzas que la complementan”.

“Esta ley tiene como objetivos la protección de la salud humana, los recursos naturales y la producción agrícola a través de la correcta y racional utilización de los productos detallados en su Art. 2, que son, entre otros, insecticidas, acaricidas, fungicidas, bactericidas, etc., como así también evitar la contaminación de los alimentos y del medio ambiente”, subraya el asesor.

“El rol fundamental que la ley le otorga a los ingenieros agrónomos no es casual, ya que son profesionales preparados a lo largo de su carrera para cuidar el medio ambiente. En materia de aplicación de agroquímicos, su asesoramiento y prescripciones son fundamentales para asegurar que se cumplan los objetivos de la ley antes mencionados. Dichas prescripciones se vuelcan en recetas que son de uso obligatorio para poder aplicar agroquímicos”, puntualiza.

“A este rol esencial que la ley le otorga al ingeniero agrónomo matriculado lo encontramos principalmente en los artículos 5 y 8 de la norma”, amplía el asesor.

El artículo 5 plantea que toda persona física o jurídica, con excepción de los transportistas, locadores de aplicación y depósitos o empresas de almacenamiento, cuya actividad quede comprendida en el artículo 2 de la presente ley, tendrá la obligación de contar, conforme a la reglamentación pertinente, con un asesor o director técnico profesional ingeniero agrónomo u otro título habilitante matriculado en el Consejo Profesional de jurisdicción provincial, según determine en la respectiva Reglamentación.

Mientras que el artículo 8 plantea que queda prohibida la venta directa al usuario y/o aplicación de los productos encuadrados en el artículo 7 incisos b) y c) sin “Receta Agronómica Obligatoria” confeccionada por un asesor técnico profesional ingeniero agrónomo u otro título habilitante matriculado en el Consejo

Profesional de jurisdicción provincial, según lo establezca la reglamentación pertinente”, explica.

“La ley remarca que los profesionales deben encontrarse matriculados en el Colegio provincial y esto se debe a la necesidad de control estatal sobre estas actividades de interés público. La provincia de Buenos Aires ha delegado el control de esta profesión y todas aquellas vinculadas a las ciencias agropecuarias en el Colegio que represento a través de la sanción de la ley 15030, por medio de la cual se crea el CIAFBA.

La norma actual establece que el Colegio tendrá el contralor de la actividad profesional en cualquiera de sus modalidades y que la matrícula será obligatoria para poder ejercer la profesión en el ámbito de la provincia de Buenos Aires.

Al respecto, todo aquel ingeniero agrónomo que hoy se encuentre trabajando y realizando tareas de las descritas en el Art. 6 de la Ley 15030 debe saber que tiene que matricularse obligatoriamente para trabajar dentro de un marco legal”, afirma.

Al respecto, Colla explica que el organismo de aplicación de esta ley es el Ministerio de Desarrollo

Agrario (MDA) de la provincia de Buenos Aires que tiene facultades y obligaciones, entre otras, para crear, organizar y mantener actualizados los registros de inscripción obligatoria.

Pero si la cartera agraria estimase desaconsejable el empleo de determinados agroquímicos por su alta toxicidad, prolongado efecto residual y/o por cualquier otra causa que hiciera peligroso su uso, tiene facultades para gestionar su exclusión de la nómina de productos autorizados, sin perjuicio de adoptar en forma inmediata las medidas necesarias para el resguardo y preservación del medio ambiente, personas y bienes.

“También tiene facultades para convenir programas de capacitación e investigación, especialmente en el manejo y uso de agroquímicos con el objetivo de aumentar la eficiencia de su aplicación, así como disminuir los riesgos de intoxicación y contaminación del medio ambiente. Por ejemplo, desde el CIAFBA se está trabajando en forma conjunta con el MDA, entre otras cosas, en capacitaciones sobre recetas obligatorias”, concluye (Noticias AgroPecuarias).

Nutrien
Ag Solutions™



nuestra diferencia
es la respuesta a su confianza

Atributos

- . Insumos de calidad.
- . Servicios confiables.
- . Asesoramiento profesional.
- . Precios competitivos.

Productos

- . Fertilizantes sólidos y líquidos.
- . Agroquímicos y semillas.

Servicios

- . Asesoramiento técnico a campo.
- . Análisis de suelos y plantas.
- . Preparado de mezclas.
- . Aplicación de fertilizantes y agroquímicos.
- . Entregas en el lote, en tiempo y forma.
- . Alquiler de equipos.
- . Desarrollo y transferencia constante de tecnología.
- . Personal capacitado al servicio del productor.

Predio EE. FF, Ohiggins,
Bs As Argentina (6748)
236-4492280/1/2 -
c 236 4527829

andres.monsalvo@nutrienagsolutions.com.ar
marcelo.perez@nutrienagsolutions.com.ar
gustavo.belhart@nutrienagsolutions.com.ar
bernardo.rosenthal@nutrienagsolutions.com.ar

La principal región triguera llegará con buena humedad para arrancar la campaña

Las lluvias de las últimas semanas que se registraron en gran parte del área agrícola permitieron a zonas del centro y el sur de la provincia de Buenos Aires recomponer de manera casi total los niveles de agua útil en los suelos y dejar así de lado la gran sequía que todavía afecta al país.

Según el último informe del Instituto de Clima y Agua dependiente del Instituto Nacional de Tecnología Agropecuaria, el porcentaje de agua útil en el suelo del centro-este y sur de la provincia de Buenos Aires alcanzó valores entre 70% y 100%, los más altos del área agrícola.

Esto quiere decir que la cantidad de agua en el primer metro de tierra es óptima y en línea con los niveles normales para la región, que se erige como la principal zona productora de trigo del país, con un aporte en torno al 40% de la producción nacional.

El trigo fue el cultivo al que primero afectó la extensa



sequía, que le provocó grande pérdidas en las regiones más al norte del área agrícola.

En diálogo con Télam, la licenciada en Ciencias Atmosféricas e integrante del Instituto de Clima y Agua, Natalia Gattinoni, explicó que “desde el 10 de marzo hasta la fecha se produjeron varios

eventos importantes de precipitaciones en el sur de la provincia bonaerense, que en casos puntuales se ubicaron por encima de los 100 milímetros esta semana”.

Gattinoni consideró que “esta zona se fue desplazando de la condición de sequía, si bien todavía para evaluarlo debemos

ir considerando el paso del tiempo”. En este caso, las zonas del centro-este y sur de Buenos Aires se destacaron por la cantidad de lluvias que recibieron durante gran parte de marzo, permitiéndole a la región recargar sus perfiles de humedad en los suelos. (NoticiasAgroPecuarias)



Juntos para crecer

Seguinos



@coopascension

Agronegocios y Servicios Urbanos

Más de 80 años de historia son la base del respaldo que te ofrecemos hoy.

Teléfonos:
(02353) 496026 / 496189
(02353) 496709 / 496102

Info@coopascension.com.ar
www.coopascension.com.ar



Las ventas actuales de soja y de maíz son las más bajas en muchos años

A dos semanas del inicio de la campaña comercial 2022/2023 de la soja argentina, el volumen comercializado hasta el momento es el más bajo de las últimas dos décadas, de acuerdo a una estadística publicada por la Bolsa de Comercio de Rosario.

En el caso del maíz, las compras realizadas por las industrias procesadoras y los exportadores también son bajas y se trata del volumen es el más bajo para esta altura del año desde la campaña 2015/16.

Los economistas de la BCR, Emilce Terré y Javier Treboux, apuntaron que la situación es "consecuencia de la sequía extrema que azota la producción argentina y, sumado a ello, condiciones comerciales muy inciertas, prima la cautela en la comercialización de granos del mercado local".

Ventas de soja

En este contexto, destacaron que en el caso del poroto de soja "se llevan vendidas 4,8 millones de toneladas, algo menos de la mitad de lo comercializado en la campaña pasada a la misma fecha. En términos de porcentaje de la producción esperada, la comercialización alcanza a 18%, cuando el año pasado totalizaba un 24%, y representa la menor proporción desde la campaña 2016/17?".

Por otro lado, se especificó que "del poco volumen comprometido, el grueso de los negocios se realizó con precios a fijar. En total, 3,6 de los 4,8 millones de toneladas anotadas se realizaron en modalidades de negocios sin precio fijo, representando un inédito 76% del total, máximo en



los registros. Es decir, de la nueva cosecha, que comenzará formalmente en apenas 10 días, sólo tiene precio puesto 1,2 millones de toneladas".

Al respecto, los especialistas comentaron que "además de la gran incertidumbre que rodea a la producción de soja en la campaña, con estimaciones que se resienten semana a semana y con los primeros lotes levantados revelando rindes sumamente magros, la operatoria se encuentra virtualmente paralizada por la posibilidad de nuevas intervenciones en el mercado por parte de las autoridades".

"Con un productor que no sabe cuánto terminará cosechando, precios internacionales que presentan una importante volatilidad y una política comercial cambiante, son demasiadas las fuentes de incertidumbre para ponerle precio al grano, más allá de las necesidades más urgentes del sector productor".

A todo esto, la BCR dijo que si a los 27 millones de toneladas que se estiman producir en la campaña se suman los stocks iniciales, que son de 5,2 millones de toneladas y se resta lo que hasta el momento se ha comercializado y la mercadería que no ingresaría al circuito comercial (pérdidas, uso para semillas, consumo propio, entre otros), se puede proyectar un universo de mercadería por vender en torno a 22,8 millones de toneladas, que son 12 millones por debajo del promedio de los últimos 5 años.

Además, se informó que ya se llevan anotadas en ventas al exterior 3,8 millones de toneladas de productos del complejo soja, un 30% por debajo de la campaña pasada.

Venta de maíz

En lo que respecta a la comercialización de maíz, la Bolsa de Rosario informó que el volumen vendido por los

productores es el más bajo en siete años. El mismo alcanza los 8,5 millones de toneladas aproximadamente la mitad de lo que se llevaba vendido en la campaña anterior, y el menor registro desde la 2015/16.

"Esto se debe principalmente a la gran incertidumbre productiva, con productores que no quieren quedar sobrevendidos, y a la opinión de que, si se continúan resintiéndose las estimaciones de producción, los precios en el mercado interno pueden catapultarse", explicaron los economistas que realizaron el relevamiento.

También se aclaró que "la mayoría de lo que se lleva vendido del cereal nuevo se realizó con precios 'a fijar'. Actualmente, 51% de los negocios se realizó sin precio fijo, muy por encima del 34% que marcaba la campaña pasada al mismo momento del año, y 24 puntos porcentuales (p.p.) por encima del promedio de los últimos cinco años. Así, solo 4,2 millones de toneladas de maíz 2022/23 tienen precio fijado".

Por último, se destacó que con una oferta total en torno a los 41,2 millones de toneladas, que se compone por una producción proyectada de 35 millones de toneladas y stocks al inicio que se estiman en 6,2 millones de toneladas, quedaría remanente en el mercado un total estimado de 26,4 Mt, por debajo de la campaña pasada y del promedio de los últimos 5 años. Además, el universo de mercadería con precio por fijar se ubicaría en torno a 30,7 millones de toneladas. (Noticias AgroPecuarias)



Liga
Agrícola
Ganadera
COOPERATIVA LIMITADA



DISTRIBUIDOR EXCLUSIVO

Ruter®



PELETEADOS
BOVINOS PARA CARNE
BPVINOS PARA LECHE
PORCINOS



CARNELLI
INMOBILIARIA

¿Querés conocer la valuación de tu campo?

Obtené la tranquilidad que necesitás
a través de estudios que establecen
con precisión el monto determinado.



Campos

Venta / Alquiler / Tasaciones



Coronel Suárez 97, Junín (B) |

 **236 4353588** / Tel. 0236 4638027

carnelliinmobiliaria.com.ar  

El año pasado fue bueno para los 'fierros' extranjeros y malo para los nacionales

La venta de maquinaria agropecuaria registró en Argentina durante el año pasado crecimientos en los rubros en los cuales predomina las marcas multinacionales, tractores y cosechadoras, y caídas para las marcas argentinas, como las sembradoras, resaltó del último relevamiento del sector realizado por el Instituto Nacional de Estadística y Censos.

El Indec detalló que el total de unidades vendidas de cosechadoras registró el mayor incremento interanual en el acumulado de 2022, con 22,1%. En el caso de los tractores las unidades comercializadas crecieron 15,1%.

En tanto, en el caso de las sembradoras y los "implementos agropecuarios" (rubro que agrupa a las pulverizadoras y maquinaria para pasturas, entre otras, y en el cual tienen incidencia las fábricas nacionales) experimentaron una disminución de 11 y 11,7%,



respectivamente, respecto a 2021.

En tanto, en la información oficial se destacó también el importante incremento que se dio en la facturación por venta de maquinaria agrícola en general, que cerró el año con \$281.127 millones facturados, lo que representó un aumento de 64,4% respecto a 2021. Cabe aclarar que se dio el marco de un fuerte aumento de la inflación.

Más números

Por rubros, la facturación por la venta de cosechadoras aumentó 78,5% interanual; la de los tractores, 78,4%; los implementos agropecuarios, 51,2%; y sembradoras, 48,3%.

En cuanto a la facturación de las maquinarias según su origen, en 2022 se observaron aumentos interanuales en cosechadoras e implementos de producción

nacional del 92,5% y 53,8%, respectivamente.

Por su parte, en las de origen importado los incrementos en la facturación alcanzaron al 32,3% en los implementos y de 10,9% en cosechadoras.

En el cuarto trimestre de 2022, la facturación fue \$ 74.774 millones por la venta de este tipo de aparatos, lo que representó un aumento de 41,3% en relación con el mismo trimestre de 2021.

Entre octubre y diciembre pasado la venta de tractores alcanzó a \$ 30.950 millones, lo que representó una suba de 77,1% en comparación con el cuarto trimestre de 2021.

En tanto, la facturación por venta de cosechadoras, sembradoras e implementos aumentó 50,5%, 17,0% y 16,9%, respectivamente. (Noticias AgroPecuarias)



29 AÑOS ACOMPAÑANDO AL SECTOR AGROPECUARIO, GANADERO E INDUSTRIAL REFLEJANDO EN NUESTRAS PAGINAS TODA LA INFORMACIÓN, ACTUALIDAD Y NOVEDADES.

"EL CAMPO Y EL SECTOR AGROINDUSTRIAL SON LAS CLAVES DEL DESARROLLO ECONÓMICO".

NO DEJEMOS QUE NUESTRAS MARCAS NI EMPRESAS PERMANEZCAN EN EL OLVIDO. REACTIVEMOSLA Y QUE SIGAN SIEMPRE PRESENTES.

Dónde llegamos?

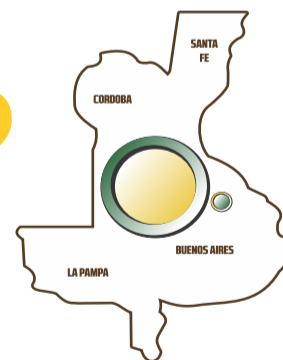

Junín, Capital Federal, Rosario, Pergamino, Rojas, Agustín Roca, Colón, Carabelas, Río Cuarto, Venado Tuerto, Teodelina, Arribeños, Gral. Arenales, Ascensión, Leandro N. Alem, Vedia, Alberdi, Germania, Gral. Pinto, Ameghino, Lincoln, Roberts, Blaquier, Carhué, Bolívar, Baigorrita, Gral. Viamonte, 9 de Julio, Carlos Casares, Pehuajó, Blaquier, Laboulaye, Alberti, Plá, Suipacha, Luján, Pilar, San Pedro, Capitán Sarmiento, Arrecies, Salto, Carmen de Areco, San Andrés de Giles, Chacabuco, Chivilcoy, Bragado, Morse, Obriens, Ohiggins, La Agraria, Gral. Alvear.

PREMIO CONGRESO PEA 2010/16 OTORGADO POR LA SECRETARIA DE AGRICULTURA DE LA NACIÓN POR MEJOR MEDIO AGROPECUARIO DE LA PROV.DE BS. AS. DECLARADO DE INTERÉS MUNICIPAL

Gral. Paz 314 / Junín 6000 2364 533504 agroyproduccion@gmail.com

agroyproduccion.com Diario Agro y Producción

Massa anuncio que habrá medidas excepcionales para los afectados por la sequía

El ministro de Economía, Sergio Massa, informó que el Gobierno dispondrá “medidas excepcionales” de ayuda para los productores afectados por la sequía en amplias zonas del país.

A través de su cuenta en la red social Twitter, Massa dijo que la Argentina enfrenta “la sequía más grave” de su historia, que dejó a su paso “cosechas enteras perdidas, animales sin alimento muertos y sobre todo, productores que perdieron el trabajo de todo un año, por eso vamos a acompañarlos con medidas excepcionales”.

“Hemos impulsado un Decreto y posterior resolución conjunta entre la AFIP y el Ministerio de Agricultura para que todo productor agropecuario que esté en una zona declarada como de



emergencia, no deba efectuar ningún trámite y pueda acceder de manera simple y directa a estos beneficios”, afirmó el ministro en un hilo de mensajes en su cuenta de Twitter.

Al respecto, recordó que las

medidas de alivio fiscal impactarán sobre más de 60.000 productores, e incluyen “la suspensión del pago de anticipo de ganancias, beneficios fiscales ante la venta forzosa de ganado y la suspensión de intimaciones y embargos de las cuentas

bancarias”, reprodujo la agencia Telam.

“Esto se suman un plan de pagos de 48 cuotas para regularizar deudas con AFIP y ordenar la situación de los productores con el organismo, lo que facilitará el acceso a las líneas de financiamiento existentes en el marco de la emergencia agropecuaria”, agregó el ministro.

Y cerró: “Desde agosto estamos acompañando a las y los productores, destinando más de 40.000 millones de pesos en planes y programas y vamos a seguir aplicando y tomando las medidas necesarias para ayudar a mitigar los efectos negativos de la terrible sequía”(Noticias AgroPecuarias).

**DESDE 1904 JUNTO
AL PRODUCTOR AGROPECUARIO**



Liga
Agrícola
Ganadera
COOPERATIVA LIMITADA

Pellegrini 21, Junín
Tel. 0236 4432999
www.ligaagricolajunin.com.ar

Productores ovinos recibieron el pago del Plan Lanar

Unos productores lanares comenzaron a recibir los pagos del Programa de Compensación Económica para Pequeños y Medianos productores de lana ovina de la Región Patagónica (LANAR), indicó este martes la Secretaría de Agricultura, Ganadería y Pesca de la Nación informa que.

Los pagos corresponden a la primer nómina, de productores que se inscribieron hasta el 31 de enero, y suman \$554.509.800 provenientes del Fondo Incremento Exportador. Actualmente se está avanzando en las gestiones administrativas para concretar las transferencias de quienes se inscribieron luego de esa fecha, hasta el 28 de febrero.

El secretario de Agricultura, Juan José Bahillo, resaltó "la decisión del ministro de Economía, Sergio Massa, de acompañar con financiamiento estos programas que apuntalan la producción y el desarrollo de pequeños y medianos productores y productoras y de economías regionales"

La iniciativa permite estimular la



producción, el desarrollo y el fortalecimiento de la cadena.

Cabe recordar que el Plan Lanar destina \$600 por animal esquilable para productores y productoras de las provincias de Río Negro; Chubut; Santa Cruz; Neuquén; y Tierra del Fuego, Antártida e Islas del Atlántico Sur y el Partido de Patagones de la Provincia de Buenos Aires.

Las y los productores beneficiarios son aquellos

registrados en el Registro Nacional Sanitario de Productores Agropecuarios (RENSPA) del Senasa, y que contaban al momento de publicación del stock por la SAGyP el 31 de marzo de 2022, con un stock de ganado ovino de hasta 5.000 cabezas en los territorios mencionados.

La compensación se aplica a las cabezas ovinas esquilables, entendiéndose como tal a todas

las categorías registradas, a excepción de la categoría cordero/a.

De esta manera la inversión total destinada por el Gobierno Nacional en los últimos ocho meses para acompañar al sector productivo en sus diferentes economías regionales suma más de 40.000 millones de pesos (Noticias AgroPecuarias).



AGRO ACOPIOS JUNIN S.A.

ACOPIO DE CEREALES - SEMILLAS
OLEAGINOSAS - SEGUROS

FERTILIZANTES AGROQUÍMICOS
ACONDICIONAMIENTO DE GRANOS

SUBPRODUCTOS - COMBUSTIBLES - FLETES

TEL/FAX: 0236 4445611 / TE: 0236 4428003

LUIS B. NEGRETTI 1225 ALTURA RUTA 7 KM.261 / JUNIN BsAs

fernando_valenti@agroacop.com.ar y agroacop@redpower.com.ar

Una empresa argentina lanzó un servicio gratuito para productores

Las oportunidades y los desafíos que enfrenta el campo argentino en el escenario económico local e internacional exigen innovación y nuevas soluciones para seguir teniendo un rol protagónico.

Los agronegocios fueron uno de los principales impulsores del crecimiento económico del país y de la región.

El panorama actual presenta desafíos particulares que obligan al sector a transformarse para no perder la importancia que siempre tuvo.

El clima, sin dudas es uno de los factores que más preocupa. Sin embargo, hay una creciente demanda internacional de alimentos que exige estar preparado para responder de manera eficiente a las nuevas oportunidades.

Además, el cambio tecnológico



y una mirada mucho más consciente del impacto de la producción en el medioambiente obliga a repensar los procesos y los modelos de negocios.

En este sentido, Agropharma, empresa argentina dedicada desde hace más de 100 años a la investigación, desarrollo, elaboración de productos y

servicios para la mejora de la productividad y rentabilidad del sector agropecuario, lanza un nuevo servicio denominado D.A.T.A (Departamento de Asesoramiento Técnico de Agronegocios).

Este es un espacio creado con el objetivo de brindar un servicio técnico y comercial gratuito a clientes, usuarios y cadena

comercial aportándoles soluciones que mejoren la rentabilidad de su negocio.

Este departamento está liderado por el Dr. Oscar Agustín Ferrero e integrado por un equipo de profesionales de Agropharma, trabajarán diseñando modelos de negocios agroeconómicos rentables.

Entre los servicios que se brindarán a través del D.A.T.A, se destacan las consultorías, capacitaciones, visitas a establecimientos, asesoramiento comercial y técnico personalizado y toda la información actualizada sobre el mercado.

Todos los productores que estén interesados en asesorarse, pueden solicitar más información en: data@agropharma.net (Noticias AgroPecuarias)

Una **nueva** tendencia en pintura

NOBA
COLOR



España 268



Los tambos piden ser declarados 'en desastre agropecuario'

La histórica crisis climática que viene castigando a la actividad agroganadera y en particular la lechera durante las últimas tres campañas dejó a los productores sin las reservas

alimentación de nuestros animales, sin vernos obligados a mal venderlos al magro precio de la necesidad", alertaron desde las instituciones.

La lechería Argentina ... invitada a todos los veloriosnunca a una fiesta



que quedaban de la campaña 22-23. En la actual, la crisis se profundizándose y no se sabe cuándo terminará.

Mientras la producción de leche en el mundo estuvo de fiesta, "al productor lechero local sólo lo invitaron a los velorios, y por eso llegamos a esta instancia dramática: sin plata y sin recursos para seguir aguantando", advierte un informe firmado por las principales organizaciones relacionadas a la producción láctea y distribuido por Confederaciones Rurales Argentinas.

Frente a este escenario "Le pedimos a las autoridades que declaren a los tambos en Desastre Agropecuario: para poder aplicar los pocos recursos que obtengamos a la

"Pedimos

"A los Estados nacionales y provinciales, no nos sigan sacando si quieren que los tambos sobrevivan hasta que la situación se revierta", indicó CRA.

El documento también apunta a la industria que "Nos compra la leche y a quien financiamos con la entrega diaria de nuestra materia prima, le pedimos empatía, ya que sin productores no habrá lácteos que ofrecer. Y son miles los tambos que están en riesgo de desaparecer", agrega el trabajo.

"La única opción viable en este desastre es encarar en serio una coordinación entre privados interesados en que la trama láctea se sostenga, y pueda

Agua en el suelo con respecto al máximo posible hasta 1 metro de profundidad

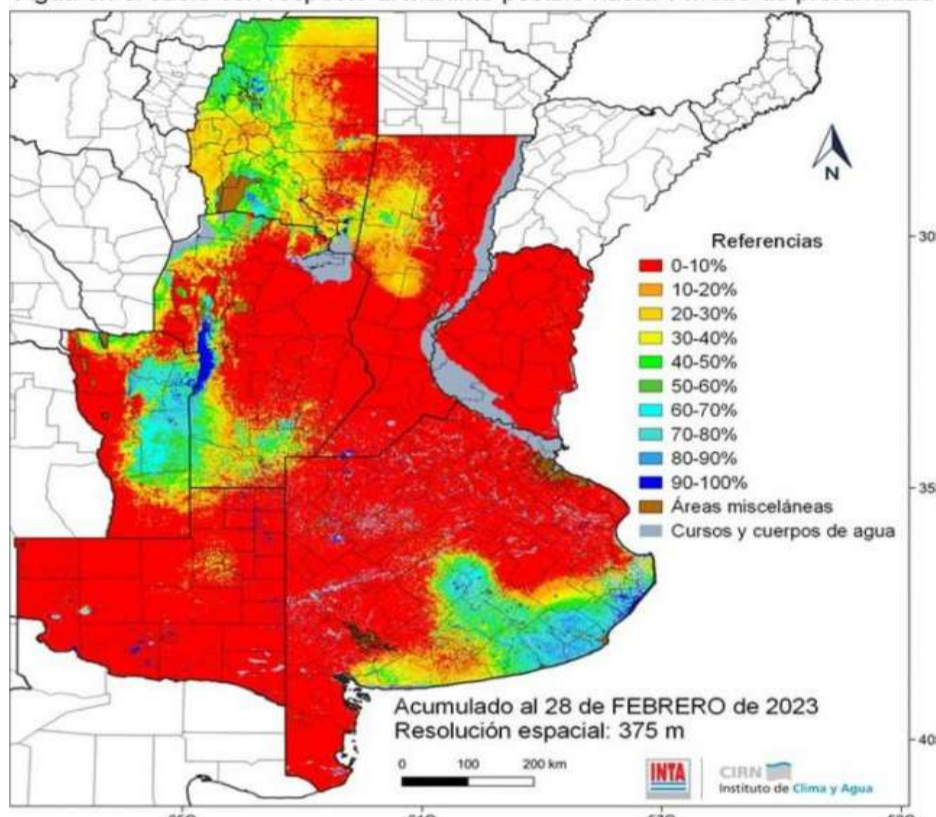

despegar pasada la crisis climática y productiva. Para salir fortalecidos mediante una coordinación comercial mejor de la que teníamos previamente: a grandes problemas, grandes soluciones", consigna el informe

también a todos los demás integrantes de la cadena láctea a mostrar empatía con el productor que hoy necesita especial sostén para seguir ordeñando" (Noticias AgroPecuarías)

Por último "Convocamos



CONCESIONARIO OFICIAL **CASE II** AGRICULTURE

FERRÉ (Bs.As.)
Av. Ma. Unzué de Alvear 44
Tel.: +54 02353 498398

COLÓN (Bs.As.)
Ruta 8 Km. 274
Tel.: +54 02473 422550

TANDIL (Bs.As.)
Ruta 226 Km. 169
Tel.: +54 0249 4451948





Estamos comprometidos con tu seguridad
¿Tenés un Toyota
anterior al 2017?

Tu vehículo podría estar alcanzado por una
Campaña especial de servicio

La revisión o reparación es totalmente
gratuita y sin obligación de compra.

¡Averígualo completando
el formulario en nuestra web!

 www.toyotapichetti.com/revision-tecnica

Mercados: Los macros operan trillones, nosotros billones

El complejo de soja supera a los granos, el trigo Kansas y Minneapolis supera al Chicago y el trigo en general supera al maíz y esa fue la secuencia en las últimas sesiones.

Los rumores de China cambiando embarques de soja argentina por americana debido a temas de calidad, sumado a valores Fob más estables en Brasil y Rusia intentando incrementar el precio mínimo para las exportaciones de trigo han sido algunos de los impulsores de los movimientos en los precios recientemente.

El pronóstico climático en USA también es considerado como soporte en los precios ya que las llanuras del Norte de USA permanecen frías y bajo nieve las llanuras del Sur están demasiado secas, justo cuando debemos tener los suelos preparados, calentitos y húmedos para iniciar la siembra.

La molienda total de soja en el mundo disminuye marcadamente en los primeros meses del año principalmente en Argentina, pero también en Europa y China, Brasil

solo puede recuperar parcialmente.

Los puntos por seguir acentuadamente serán el Farmer selling en Argentina (nuevas propuestas de dólar soja o alguna otra ayuda al Farmer), la demanda de harina internamente en China, o sea soja a importar para moler; y cuanto se pueda recuperar la tasa de molienda en USA en el segundo semestre.

En Europa, las fábricas han procesado más canola y girasol a expensas de soja. Por un lado, esta gran abundancia de aceites vegetales ha hecho reventar el precio de estos la semana pasada, pero encontrando soporte por algunos puntos de escases en palma en Malasia y el resurgimiento del crudo.

Por otro lado, los procesadores europeos favorecerán la molienda de soja en lo que resta del año con importaciones de soja poroto desde Brasil para poder suplantar de algún modo toda la harina que Sudamérica no le pueda surtir como lo era habitualmente.

Los márgenes de molienda de soja encuentran vigor de la mano de la harina de soja que parecía en caída libre la semana pasada, la gran combinación de fondos extremadamente largos, con un mundo macro incierto y algunos puntos de rebase técnico nos llevaron a niveles de retracción que ya empezaron a ser comprados.

Claramente, nos guste o no, la fuerte caída en las moliendas mundiales citadas anteriormente ha afectado y afectará la disponibilidad de harina de soja en el mundo al menos en este primer semestre.

En el Excel la oferta mundial de soja es suficientemente amplia este año con la producción récord en Brasil, sin embargo, las limitaciones logísticas, la falta de venta de los agricultores y otros factores hacen que no sea tan lineal la ecuación de: más soja más subproductos.

El maíz, por su parte se estuvo beneficiando de los destellos diarios de compras chinas que infunden confianza en que el

programa exportador de USA, desde el 14 de marzo China ha comprado un poco más de 3 mill de t de maíz en USA, llevando una acumulación de casi 8 mill totales a fecha que, si bien distan de los 12 o 13 a misma altura del año, sirven para acomodar algunos números de la hoja de balance de USA que venían retrasados.

Ahora bien, todos los ojos están puestos en los números del USDA al final de la semana con el mercado buscando algo más de área de soja que lo que indicó el Outlook en febrero y menos stocks trimestrales tanto en maíz como en soja. Todo esto lo convertirá en una sesión muy interesante el viernes.

En este momento, el mercado muy indeciso en este momento, ya que existen dudas sobre la dirección de los macros continuamente, toda una temporada de crecimiento en USA por delante, así como un importante informe de stocks trimestrales y área que se publicará el viernes. (Noticias AgroPecuarias)

Representante y distribuidor de

Toda la ropa para tu trabajo



Centro Goma Junín



Bto. de Miguel 902 :: Tel: 236 44 22 209 :: Cel: 236 154 414 025
Email: centrogomajunin@speedy.com.ar :: Face: Centro Goma Junín



VISION LASER

La más avanzada tecnología

Dr. Morro Ariel Gustavo
Especialista jerarquizado en oftalmología



Un equipo de profesionales altamente capacitado, el máximo confort y la más avanzada tecnología para obtener los máximos resultados y mejorar la calidad de vida de nuestros pacientes.



- Cataratas
- Refractivas
- Glaucoma
- Desgarro de retina
- Retinopatía diabética
- Degeneración macular
- Cirugía Presbicia

MÁXIMA TECNOLOGÍA



- VERION® Image Guided System
- Excimer Laser
- Láser de Argón
- Yag Laser
- Topografo Carls Zeiss
- Microscopio Carls Zeiss

- Constellation Vision System
- IOL Master Carl Zeiss
- Angio - SOCT 3D Copemicus Revo Carl Zeiss
- Tomógrafo de coherencia óptica Carl Zeiss
- Ecógrafo ocular
- AKR

- Capímetro
- Tonómetro de aire
- Topógrafo Zeiss
- Lámpara de hendidura dig. Topcom
- Ecómetro



Nuevos radares meteorológicos para rastrear tormentas

El Sistema Nacional de Radares Meteorológico inicia su tercera etapa que prevé la ampliación de las capacidades del Centro de Operaciones (COP) y la instalación de 10 nuevos radares meteorológicos (RMA) para alcanzar así una cobertura del 70% del territorio del país.

El proyecto Siraname se inició en 2011 y ya instaló 1 prototipo (RMA0) y 11 radares en el territorio nacional, es financiado desde su inicio por el Ministerio de Obras Públicas.

La construcción e instalación está a cargo de la empresa estatal Invap y el Servicio Meteorológico Nacional (SMN) es el principal usuario del Sistema, para la elaboración de alertas inmediatas basadas en información de radar.

Carlos Lacunza, Coordinador del Proyecto, afirmó que "el sistema es un ejemplo a nivel sudamericano. Argentina es el único país que tiene un sistema integrado, que se maneja desde un solo lugar. Funciona muy bien y es conocido en el mundo. Así que empezamos la tercera etapa con muy buen pronóstico".

Esta etapa comenzó con la instalación de nuevo equipamiento para procesar, visualizar y administrar los datos en el COP del SMN. Veinte nuevas pantallas de alta resolución que permiten una visualización más completa de la información que proveen los radares ya existentes y de los radares que se instalarán durante 2023.

Además, desde la Etapa 1 funciona en el predio del Servicio Meteorológico Nacional el corazón del SINARAME: un datacenter donde se albergan los



servidores, el almacenamiento con todos los datos, las imágenes producidas y las

vigilancia y estudio. Se trata de oficinas en las cercanías del radar, que se proveerán a las



baterías que alimentan los equipos de los pronosticadores. La actual Etapa 3 prevé renovar y ampliar todos estos equipos dado el crecimiento del sistema.

En esta fase del proyecto también se ampliará el sistema de comunicaciones, se instalarán 18 oficinas locales de vigilancia e interpretación (Nodos Locales), y 9 oficinas de

autoridades jurisdiccionales que facilitan el sitio, la energía y el servicio de comunicaciones. Así, las jurisdicciones que lo soliciten tendrán acceso directo a la información que produce el Sistema. En estas oficinas se podrá recepcionar la información producida por las estaciones meteorológicas automáticas.

Además, está en desarrollo una

aplicación para teléfonos móviles abierta a toda la ciudadanía, desde la que se podrá acceder a todo el sistema de radares en tiempo real.

023: Diez nuevos radares en el país para mejorar la alerta temprana

"Con el radar podemos ver dentro de las tormentas, ver si hay lluvia, granizo y de qué tamaño. Es una herramienta fundamental. Pero cada radar tiene una cobertura de 240 km a su alrededor, por eso es importante tener muchos radares. La superposición de esas coberturas es lo que se conoce como mosaico", explica Pedro Lohigorry, Coordinador de Pronósticos Inmediatos del SMN.

Así, para ampliar la cobertura, entre los años 2023 y 2024 se sumarán 10 nuevos radares a la red, que se ubicarán en lugares estratégicos:

- Villa Reynolds, San Luis (RMA12)
 - Las Lajitas, Salta (RMA13)
 - Las Catitas, Mendoza (RMA14)
 - Bolívar, Buenos Aires (RMA15)
 - Tostado, Santa Fe (RMA16)
 - Chemical, La Rioja (RMA17)
 - Alejandro Roca, Córdoba (RMA18)
 - Ituzaingó, Corrientes (RMA19)
 - Las Grutas, Río Negro (RMA20)
 - Santa Isabel, La Pampa (RMA21)
- Habrán en total 21 radares del Sinarama y la cobertura alcanzará el 70% del territorio continental americano de Argentina. Con esto, una mayor cantidad de habitantes recibirá alertas inmediatas por tormentas severas, entre otros fenómenos. (Noticias AgroPecuarias)



Río Salado
agropartes

Ventas por MAYOR y MENOR

Distribuidora SOFAMA

- Discos para arado
- Disco y Cuchillas para siembra
- Cuchillas turbo
- Cuchillas desmalezadoras
- Transmisiones cardánicas
- Crucetas
- Cajas escuadras



El Gobierno dispuso un aumento de más de 50% a la yerba mate para las procesadoras

La Secretaría de Agricultura, Ganadería y Pesca de Argentina fijó los nuevos valores para la materia prima de la yerba mate con aumentos escalonados en abril, mayo y junio, con vigencia hasta septiembre.

La medida se dispuso a través de la resolución 107/2023, publicada este lunes en el Boletín Oficial, luego de que no se arribara a un acuerdo unánime en el seno del directorio del Instituto Nacional de la Yerba Mate, lo que hizo necesario el laudo de Agricultura, tal como indica la ley 25.654 de creación del organismo.

Para abril, los precios serán de \$107.000 para la tonelada de hoja verde puesta en secadero y de \$406.600 para la tonelada de yerba mate canchada, con un incremento del 52,68% respecto de los valores fijados para el semestre octubre 2022-marzo 2023.

En el bimestre mayo-junio, los precios serán de \$ 112.000 para la tonelada de hoja verde y de \$



425.600 para la de yerba mate canchada, en tanto para el trimestre julio-septiembre serán de \$120.000 y \$ 456.000, respectivamente.

El 23 de marzo, por medio de la resolución 45, el Inym sometió a arbitraje de la Secretaría de Agricultura, Ganadería y Pesca la fijación de los precios de la materia prima, al no poder alcanzarse un

acuerdo entre los doce miembros del Directorio, en el que se encuentran representados todos los eslabones de la cadena yerbatera.

En esa conformación están incluidos los representantes de los Gobiernos de las Provincias Productoras (Misiones y Corrientes) y del Gobierno Nacional.

El Directorio del INYM sesiona y toma decisiones con la mayoría simple de sus integrantes, excepto cuando debe fijar el precio de la hoja verde y de la yerba mate canchada, cuya definición debe ser por acuerdo unánime y, en caso de no lograrse, se deriva al arbitraje de la Secretaría. (Noticias AgroPecuarias)



LAS ARENAS

LABORATORIO AGRONÓMICO DE SUELOS Y SEMILLAS



ANÁLISIS DE SEMILLAS

Poder Germinativo - Vigor - Viabilidad - Ensayos con terapicos
Peso de 1000 semillas.

ANÁLISIS COMPLETO DE SUELOS

Materia orgánica - Ph
Nitrógeno - Salinidad - Fósforo

Dólar soja III se extendería hasta fin de mayo para captar soja de la nueva campaña

Este miércoles el Ministerio de Economía de Argentina anunciará los pormenores del nuevo dólar agro que abarcará a las ventas por exportaciones de soja (dólar soja III) y a las de las economías regionales y que tendría un valor que rondaría los 300 pesos.

Respecto del primero, se había adelantado que tendría vigencia por 30 días para incentivar a las ventas de la cosecha 2021-22 que aún permanece almacenada. Pero ahora, atento a que ya comenzó a levantarse la soja de la campaña 2022-23 el Gobierno extendería el plazo de vigencia del incentivo del dólar especial a por lo menos 45 días desde mediados de abril hasta fin de mayo, con el objetivo de sumar los dólares de este ciclo agrícola, además del remanente de la campaña anterior.

Según se desprende de la estadística oficial, quedan por venderse unas 7 millones de toneladas de soja de la campaña pasada valuadas en más de u\$s4.500 millones. Esos porotos están mayormente en silos de grandes productores o fimas importantes.

El Gobierno proyecta que durante abril se generalice la cosecha de soja, incluso podría estar culminada en el



mismo mes dado que el volumen será escaso, consecuencia del deterioro que generó la sequía.

Según Ambito.com, en el sector se advierte que, si el nuevo tipo de cambio diferencial para las ventas de soja se prolonga solo durante abril, abarcará muy poco poroto de soja del nuevo ciclo y terminará siendo un traslado directo de precio diferencial a aquellos grandes productores que cuentan con la espalda financiera adecuada para conservar el grano.

En la vereda de enfrente están los pequeños y medianos productores, muy castigados por la sequía, tendrían un estímulo interesante para vender la mayor cantidad de grano posible en una campaña

que ya se sabe dejará quebrantos muy importantes.

Mientras tanto y a partir de las especulaciones de un posible anuncio esta semana, el mercado de granos local está prácticamente paralizado. En líneas generales los productores que tienen grano y los que están cosechando aguardan las definiciones de una medida que puede llevar a la soja a valer más de \$110.000 por tonelada en el ámbito local. Es por ello que el anuncio formal del Gobierno llegaría entonces este miércoles y el tipo de cambio diferencial comenzaría a regir el próximo lunes 10.

Regionales

En lo que respecta a las economías regionales, ya está

prácticamente descartado que el nuevo dólar agro para ciertas actividades exportadoras regirá a partir de mayo pero por un lapso de 90 días, anticipó Ambito.

Aquí entran los sectores vitivinícola y frutícola, entre otros. En total, según dejó trascender la cartera económica se busca acelerar el ingreso de unos u\$s15.000 millones en los próximos meses. Una medida que parece tener una cierta lógica en medio de las necesidades que tiene la economía de contar con dólares frescos para acumular reservas mientras también se busca despejar las tensiones en el mercado de cambios local. (Noticias AgroPecuarias)

El precio de la yerba mate será fijado por laudo

El Directorio del Instituto Nacional de la Yerba Mate decidió el jueves último, enviar a laudo la fijación del precio de la materia prima de la yerba mate para el período abril – septiembre del año en curso.

De esta manera, los nuevos valores del kilo de hoja verde y del kilo de yerba mate canchada serán determinados por la Secretaría de Agricultura, Ganadería y Pesca de la Nación.

La Ley 25.564 establece que los precios para el kilogramo de hoja verde de yerba mate y el kilogramo de yerba canchada deben ser acordados dos veces al año por acuerdo unánime del



Directorio del Inym.

Pero en el caso que no sea posible arribar a un acuerdo por unanimidad, deben ser definidos por la Secretaría de Agricultura

de la Nación.

Hasta el 31 de marzo próximo permanecen vigentes los valores de 70, 08 pesos para el kilo de la hoja verde y 266, 304

pesos el kilo de la yerba mate canchada, ambos puestos en secadero. (Noticias AgroPecuarias)

Los países del Cono Sur ponen en marcha un 'plan de contingencia' para prevenirse de la peste porcina africana

El Servicio Nacional de Sanidad y Calidad Agroalimentaria de Argentina publicó hoy la Resolución 275/2023 en el Boletín Oficial, para iniciar una serie de medidas sanitarias y acciones en prevención de una eventual confirmación casos de Peste Porcina Africana (PPA) en cualquier parte del territorio del país.

Dado la entrada a la Argentina de la gripe aviar -enfermedad de la cual el país era libre- ahora el Senasa levantó la vara de la seguridad para las piaras "con el fin de contener y disminuir el impacto que podría tener esta enfermedad en las poblaciones de cerdos domésticos, en la producción porcina y en la cadena agroalimentaria".

Se destaca que Argentina es libre de la PPA, sin registro de casos. El Senasa explicó que un plan de contingencia funciona más eficazmente como un dispositivo de respuesta rápida ante una detección temprana de la enfermedad (cuando aún no se ha diseminado por amplias zonas del territorio). Por tal motivo es muy

importante que todos los actores que están en contacto con la producción porcina y la fauna silvestre estén sensibilizados con la detección y notificación al Senasa ante las sospechas de la enfermedad.

Regional

Argentina posee un estatus sanitario diferencial respecto a PPA, una enfermedad que desde 2007 se ha expandido por Asia y Europa, diseminándose por países del Cáucaso, Europa del este, Rusia y en 2018 por la República Popular de China; afectando luego a otros países asiáticos vecinos, como también de Europa Central - Bélgica en 2019 y Alemania en 2020-, y a fines de julio del 2021, se confirmó en diferentes puntos de República Dominicana.

Es por ello que el Senasa, como otros servicios veterinarios oficiales de la región en el ámbito del Comité Veterinario Permanente del Cono Sur (CVP, que integran Argentina, Uruguay, Brasil, Paraguay, Bolivia y Chile), toma medidas para la preparación y prevención ante la amenaza de

PPA.

El Senasa detalló que ya cuenta con un sistema de respuesta ante emergencias sanitarias, el cual se adapta a las medidas sanitarias según las características de la enfermedad que debe contener y erradicar.

En este sentido, la norma de la Resolución se fundamenta en las recomendaciones de la Organización Mundial de Sanidad Animal (Omsa) en materia de medidas sanitarias de sacrificio humanitario, restricción de movimientos y continuidad del comercio.

Previamente a su publicación en el Boletín Oficial, el proyecto de normativa fue puesto en consulta pública y ahora se encuentra vigente para establecer las siguientes prescripciones principales:

-Definición de caso confirmado de PPA

-Conformación de zonas epidemiológicas para una contención efectiva de los brotes

-Procedimientos de limpieza y desinfección para eliminar los elementos contaminados con el virus de PPA, el sacrificio sanitario (bajo conceptos de bienestar animal) para eliminar cualquier fuente de virus, el tratamiento de los cerdos silvestres para minimizar la dispersión y las medidas sanitarias para la restitución de estatus sanitario de libre.

Alcance

Pero por sobre todo, esta nueva Resolución establece el marco normativo para la interacción y coordinación, tanto de los servicios veterinarios, como los sectores relacionados a la fauna silvestre, las fuerzas públicas y fundamentalmente el sector privado.

"Cuidar el patrimonio sanitario porcino es responsabilidad de todos y todas, contamos con la colaboración los actores involucrados para resguardar la salud de los animales y la provisión de alimentos", apuntó el Senasa. (NoticiasAgroPecuarias)



Consultora
Agropecuaria
Junín

Ing. Agr. Adrián Colaneri
Mat. Prov. N° 00963



Asesoramiento Integral (Agricultura-Ganadería-sistemas mixtos)

Asesoramiento en producción de semillas (trigo-soja-forrajeras)

Asesoramiento en producción ganadera (Manejo y producción de forrajes)

Integración de Cultivos de servicios (Coberturas - puente verde - verdeos)

Estrategias en mercados granarios y ganaderos

Gestión de empresa agropecuaria (Alternativas productivas - márgenes- costos)

Servicio de monitoreo sistematizado con SIMA (sistema integrado de monitoreo agrícola)

Servicio de imágenes satelitales semanales (NDVI-GNDVI-RGB)

Servicio de fotografías aéreas con Dron



Cambió la tendencia climática

Las precipitaciones esperadas para el trimestre que recién comienza, se espera sea normal a superior a la normal en el norte y centro del país, además en la mayor parte de las provincias de La Pampa y Buenos Aires.

Esta previsión resulta sustancialmente diferente de las que venía emitiendo la institución, donde prevalecían las expectativas de condiciones secas, asociadas a La Niña, consignó el pronóstico e consenso del SMN para el trimestre que comienza.

De acuerdo a lo informado por la Oficina de Riesgo Agropecuario, en Misiones, casi toda la provincia de Corrientes, este de Chaco y de Formosa, las lluvias trimestrales serían normales, lo mismo que en San Juan, Mendoza y el centro y norte de la Patagonia.

En el sur patagónico no se pudo determinar una categoría con mayor probabilidad de ocurrencia. Esto mismo sucedió en Entre Ríos y áreas limítrofes en Corrientes, Santa Fe y Buenos Aires.

Temperaturas

En cuanto a la temperatura media del trimestre, se prevé que sea superior a la normal sobre la región del NOA, Cuyo, Córdoba, centro-sur de Santa Fe y Entre Ríos.

Mientras que se hallaría entre normal y superior a la normal en el norte del Litoral, Buenos Aires y La Pampa. En el resto del territorio nacional se prevé



que en promedio sea normal.

Pronostico

Se esperan temperaturas medias normales a sobre lo normal en la mayor parte del país. Entre lunes y miércoles se espera un descenso en las temperaturas del centro y norte de Argentina debido al avance de un sistema de baja presión que se desplaza sobre el NOA y el NEA.

A partir del jueves y hasta el domingo se espera que las temperaturas vayan paulatinamente aumentando, con posibilidad de máximas sobre 35°C en el NEA entre sábado y domingo.

Para el sur, el ingreso de un sistema frontal entre miércoles y jueves hará descender las temperaturas al menos hasta el domingo.

Los mayores acumulados se esperan en el NOA y NEA. Entre lunes y miércoles, con el avance del sistema de baja presión en el norte del país, se esperan lluvias en el NOA y NEA y también, entre lunes y martes en Buenos Aires, Córdoba, Santa Fe y Entre Ríos y algunas precipitaciones aisladas en el Este de Río Negro, Chubut y Santa Cruz en el mismo periodo.

Para el jueves hasta el domingo se esperan lluvias aisladas en Patagonia y también algunas zonas del NOA y NEA.

Riesgos de exceso hídrico (a 7 días)

Prácticamente todas las localidades de seguimiento se evaluaron con riesgo bajo de excesos hídricos dentro de 7 días.

Con riesgo alto o superior de excesos se clasificaron las localidades de seguimiento Corrientes y Rivadavia (Salta). También otras localidades del norte presentaron riesgo moderado o alto, debido al nivel actual de las reservas hídricas y las lluvias de más de 50mm pronosticadas.

Riesgo de déficit hídrico (a 7 días)

Las localidades que todavía permanecen con riesgo extremo se concentran en la zona núcleo pampeana, norte de La Pampa y Cuyo.

A pesar de las lluvias previstas para esta semana en el norte del país, se clasificaron con riesgo moderado o superior de déficit a 7 días algunas localidades de Chaco (Noticias AgroPecuarías).



 **ITALSEM**
ACOPIO DE CEREALES
VENTA DE SEMILLAS - FERTILIZANTES - AGROQUÍMICOS
GAS OIL - ACEITE

ASESORAMIENTO TÉCNICO ANÁLISIS DE MERCADO
FUTUROS Y OPCIONES



OFICINAS

Tel Fax: 0236 449302 / 060 / 211
oficinasitalsem@gmail.com
Belgrano 1036 - Baigorrita

PLANTA DE ACOPIO

Tel Fax: 0236 4493143 / 236 154328028
plantasilos@italsem.com.ar
semillero@italsem.com.ar

REPRESENTANTES

Los Toldos y Junín
236 154328028
Obrien: 236 154328021

Estiman que la industria de la soja necesitará importar casi 10 mill/tn de porotos

La Bolsa de Comercio de Rosario calculó que la producción de soja en la presente campaña, seriamente afectada por una de las sequías más grandes de la historia de la agricultura argentina, se ubicaría en torno a los 25 millones de toneladas y sería la cosecha más baja de los últimos 23 años, lo que provocará una demanda récord de importación desde las fábricas de harina y aceite.

En un trabajo de los economistas de la BCR, Emilce Terré y Tomás Rodríguez Zurro, se estimó que la industria del crushing de soja demandará en mercados del exterior, principalmente Paraguay y Brasil, unas 9,5 millones de toneladas de porotos de soja.

Esta cifra superará los 7,3 millones de toneladas que el país importó durante la campaña 2017/18.

Del total de 9,5, el informe destacó que Paraguay aportaría 5 millones de toneladas. En cuanto a Brasil, arriesgaron que podría aportar 3 millones de toneladas pero, dado que el país puede alcanzar una cosecha que superaría los 150 millones de toneladas (récord), se especula que podrían ser más.



Por otra parte, se proyecta que también se concreten compras en Bolivia y Uruguay por 1,5 millones de toneladas.

Crushing

Además del cálculo de cosecha de 25 mill/tn, la BCR informó que la malograda campaña 2022-23 viene con un stock inicial de 6 millones de toneladas.

“De esta manera, ante esta estimación de producción, de carry, y de toneladas importadas, la oferta total de la campaña

2022/23 alcanzaría 40,5 millones de toneladas, un mínimo desde la campaña 2008/09, destacaron los autores del informe.

“El corolario de esta magra oferta total es una fuerte caída en el consumo: el menor crush en 20 años y las exportaciones de poroto más bajas desde mediados de los '90”.

Por el lado de la molienda de soja, la Bolsa de Comercio de Rosario proyecta un crush total de 29,2 millones de toneladas. Se trata de una cifra que contempla tanto la extracción por solvente como la molienda por prensado/extrusado.

“La molienda de soja de extracción por solvente, es decir, aquella que se realiza en las grandes plantas de molienda de oleaginosas (la gran mayoría de ellas ubicadas en el Gran Rosario) se proyecta en 28 millones de toneladas, un mínimo desde la 2002/03. Esta fuerte caída en la molienda de soja por solvente impactará fuertemente en la actividad económica de la región”, advirtieron Terré Rodríguez Zurro.

Al respecto, considerando solamente uno de los sectores directos donde se puede apreciar el impacto, “el ingreso de camiones con soja a las terminales del Gran Rosario se proyecta que caiga a la mitad respecto de un año normal. Usualmente, en una campaña buena, arriban a las plantas de molienda de la zona alrededor de un millón de camiones con soja. Pero bajo estas proyecciones de molienda y considerando que buena parte de la mercadería para industrializar se importaría, se proyecta que el ingreso de camiones durante la 2022/23 alcance sólo 550.000 unidades”. (NoticiasAgroPecuarias)



Walter R. Barneix

- Servicio de Silajes a cualquier parte del país
- Confección de Megafardos de Alfalfa
- Tratamiento de estiércol sólido
- Limpieza de feed-lots



Ruta 188 - Km 219.3 - Lincoln (6070), Buenos Aires
Tel.: (02355) 425980 / 15571458
www.silajewrb.com.ar - info@silajewrb.com.ar



La vaca y el ternero fueron los más afectados por la sequía



Pese al claro cambio en el patrón climático, para muchas zonas productivas las lluvias están llegando a destiempo mientras que para otras ni siquiera llegaron a concretarse.

El escenario más temido está ocurriendo, ya en pleno otoño, hay muy poco volumen de pasto acumulado en los campos y un escaso nivel de reservas para transitar el invierno. Esto hace que, en la práctica, los efectos de esta seca se prolonguen a pesar de la ocurrencia de lluvias.

La oferta de vacas sigue siendo muy elevada, por la necesidad de aliviar los campos y también alentada por la cantidad de vacas vacías que salen de los tactos, a excepción de algunas zonas del centro-sur de Buenos Aires, Córdoba y San Luis, donde la seca no se ha plasmado con la misma severidad que en el resto del territorio.

Datos de SENASA, muestran que en los primeros tres meses del año fueron enviadas a faena unas 737.245 vacas, 23% más que las remitidas

durante igual período del año pasado, señaló el informe semanal de Rosgan.

Esto sin duda presiona muy fuerte sobre el nivel de precios que termina convalidando el mercado por esa vaca que necesariamente debe salir del campo.

En el primer trimestre del año el envío de vacas a faena aumento 23%. Durante marzo, la categoría de conserva inferior en el MAG marcó un promedio de \$180 el kilo, lo que equivale a un incremento interanual de menos de un 10% respecto de los valores registrados en marzo de 2022.

Medido en pesos corrientes contra

una inflación de mas de 100 puntos, en términos reales estos precios representan apenas la mitad de lo que valían un año atrás. En cierto modo, lo que sucede con la vaca es correlato de lo que también se observa en la oferta de terneros.

Al igual que la vaca, sigue siendo muy elevado el volumen de terneros que sale de los campos, con destetes que debieron iniciarse de manera anticipada y comenzaron a abultar la oferta de invernada liviana ya desde el inicio del verano.

En el acumulado de los últimos 3 meses salieron de los campos de cría unos 2,8 millones terneros/as,

lo que significa unas 500 mil cabezas más que lo ofertado a igual fecha, un año atrás.

Si bien aún no se conocen los datos de stock bovino al 31 de diciembre de 2022, son los datos preliminares de vacunación que comienzan a difundirse señalan en principio una mayor cantidad de terneros logrados, lo que podría estar abonando la porción genuina de esta mayor oferta.

Sin embargo, una porción no menor de esta sobreoferta de invernada responde a un adelantamiento de la zafra que, en definitiva, termina descontándose de futura oferta.

Actualmente, más de 1,8 millones de animales se encuentran alojados en feedlots, un 20% más que las existencias declaradas en marzo de 2022 y un dato muy próximo a los niveles de stock alcanzados en junio, uno de los meses de ocupación pico para los feedlots.

(NoticiasAgroPecuarias).

BENEFICIOS CON TARJETAS
Hasta 30% de ahorro en supermercados, delivery y mucho más.

MACRO PREMIA
Un programa para disfrutar de grandes beneficios: productos, ahorros, recargas y mucho más.

PRÉSTAMOS PERSONALES
Con tasas preferenciales y acreditación inmediata.

Además, bonificaciones y beneficios exclusivos.

Operaciones las 24hs en **App Macro** y **Banca Internet**. Atención personalizada en la **sucursal** más cercana.



Conocé más en macro.com.ar/personas-sueldos y completá el formulario o escaneá el código QR para que un especialista te contacte.

Vos elegís, nosotros estamos cerca.

